

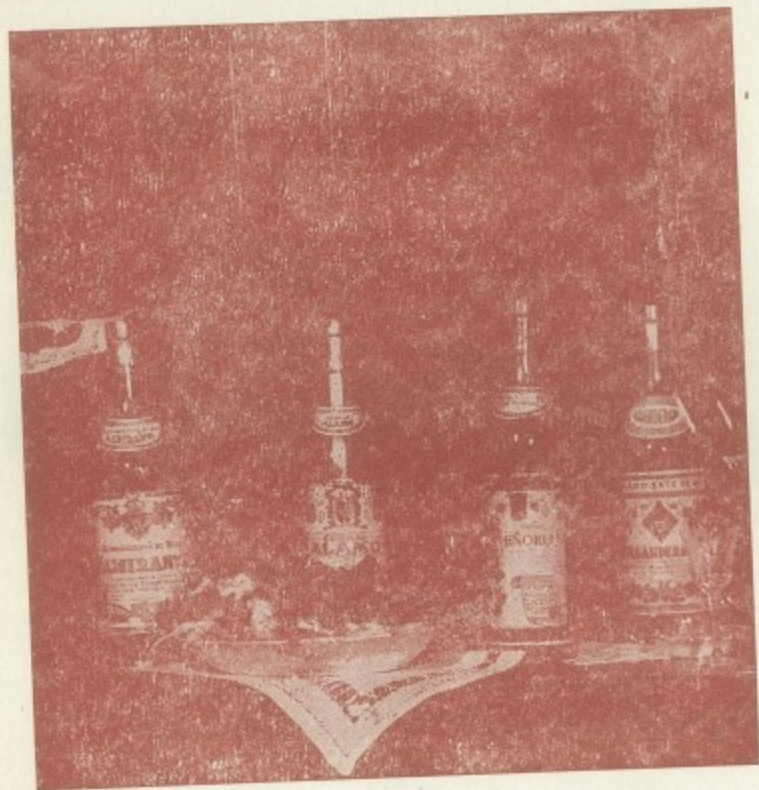

ESCUDO DEL ESTADO DE  
NAYARIT

**PRODUCTOS "ALAMO"**  
DE LA  
**CIA. VINICOLA DE SALTILLO, S.A.**



**MATRIZ:**  
**Xicoténcatl No. 704 Nte.**  
TEL. 15-05  
**SALTILLO, COAH.**

**AGENCIA EN MEXICO:**  
**Rembrandt No. 7, Esq. Av. Mixcoac**  
TEL. 23-50-25  
**MEXICO, D. F.**



# Nayarit

**ANTECEDENTES.**—Del cora "Nayar": Dios de la Guerra, Nayarit quiere decir "lugar donde se adora al Dios de la Guerra".

Fueron sus habitantes coras, colhuas, tororames, tepehuanes y huichichiles. Al llegar los españoles no quisieron someterse, pese a los esfuerzos de los misioneros. Guerras por tradición —como lo indica el nombre de su territorio— dieron grandes dolores de cabeza a los virreyes.

Consumada la Independencia formó parte del Estado de Jalisco, como había integrado antes a Nueva Galicia, sin que por eso las tribus guerreras se sometieran. Estas, concentradas en la Sierra de Alica, presentaron enconada resistencia, hasta que ahí se estableció un "territorio militar" (1867) que no pacificó la región hasta no haber combatido, preso y fusilado a Manuel Lozada "Tigre de Alica". En 1884 se le declaró Territorio, y en 1917 se erigió en Estado, libre y soberano.

Peró el Estado de Nayarit no sólo es cuna de guerreros: El 24 de agosto de 1870 nació en Tepic, Amado Nervo, que muy joven todavía ingresó al Seminario de Jacona, cerca de Zamora, Mich. Estando a punto de ordenarse de sacerdote, abandonó la carrera eclesiástica. En el puerto de Mazatlán se inició en el periodismo, se radicó más tarde en la Capital de la República y en 1894, su

nombre empezaba a sonar en el ambiente de las letras. Una composición recitada en el primer aniversario de la muerte del poeta Manuel Gutiérrez Najera, le valió grandes elogios, y poco después la aparición de "Místicas" le valió entrada franca a la literatura. En unión del procer Jesús E. Valenzuela fundó la "Revista Moderna" que tan saludable influencia tuvo en la literatura mexicana. En 1910 hizo un viaje por Europa, después de haber abrazado, en 1905, la carrera diplomática. Radicó por mucho tiempo en Madrid, y en 1918 fué designado Ministro Plenipotenciario en la Argentina y Uruguay, y murió con ese alto encargo en la ciudad de Montevideo, el 24 de mayo de 1919.

Su distinguida carrera diplomática, empalidece, sin embargo, ante su obra poética. Esta tuvo tres etapas: A la primera pertenecen "Poemas", "El Exodo y las Flores del Camino" (1902) y "Perlas Negras" (1908); a la segunda: "En Voz Baja", (1909) y "Serenidad"; y a la tercera, integrada por: "Elección" y "Plenitud" (1918), y "La Amada Inmóvil", y "El Arquero Divino", éstas últimas editadas después de su muerte.

En toda la obra poética de Nervo campea el misticismo, y aún en sus cuentos y novelas "Otras Vidas", "El Bachiller", etc., la influencia de su educación religiosa se deja sentir. Con Darío, Lugones, Valencia, Chocano y Díaz Mirón, Amado Nervo está catalogado como uno de los más grandes poetas

de la América; y es una auténtica gloria mexicana.

**LIMITES.**—Al N., Sinaloa y Durango; al E., el Estado de Jalisco; al S., Jalisco y al O., el Océano Pacífico.

**EXTENSION.**—27,053 kilómetros cuadrados.

**POBLACION.**—218,000 habitantes.

## ASPECTO FISICO

Muy accidentado.

**Orografía.**—La Sierra Madre forma fuertes montañas con los nombres de Sierra de Alica o Nayarit, Sierra Berbería y Sierra de Palomas. Son muy hermosos los Valles de Banderas, de Compostela y de Tepic. Se extienden también grandes llanuras: Acaponeta, Tuxpan y Santiago, cuyas mayores alturas son el Cerro de Pajaritos, con 2,700 metros de altura y el Cerro de San Juan, con 2,300 metros; y los volcanes Ceboruco con 1,525 metros, y Sangangüey, con 2,150 metros.

**Hidrografía.**—Los principales ríos son: El Acaponeta; el San Pedro o Mezquital; el Río Grande de Santiago; el Huaynamoto, el de Tepic y el Ameca, en los límites con Jalisco.

**Litorales.**—Se inician en el Norte con la Laguna de Tecuala, y sigue la desembocadura del Acaponeta, la Laguna de Agua Brava, la Laguna de Mezcaltitlán, el Puerto de San Blas, la Punta Mita y la desembocadura del Ameca. A su jurisdicción marítima pertenecen las Islas Marias y las Islas Marietas.

**Clima.**—Es muy variado, y malsano en las costas.

**Agricultura.**—Su riqueza es precisamente la agricultura, sus principales productos: Tabaco, caña de azúcar, algodón, café, arroz, maíz, frijol, trigo, papa, frutas tropicales y maderas preciosas.

**Industria.**—Ingenios de Azúcar, Alcohol, Mezcal y Tequila.

En minería hay oro, plata y cobre en Ixtlán, Santa María del Oro y Xala.

## VIAS DE COMUNICACION

**Ferrocarriles.**—El ferrocarril Sud Pacífico, única línea que lo atraviesa de Norte a Sur, comunicándolo con el Norte y el Centro de la República.

El ferrocarril toca Acaponeta, Sangangüey, Tepic, Compostela y Ahuacatlán.

Los caminos carreteros son malos, pero hay algunos trechos ya pavimentados.

## Capital y Poblaciones Principales:

**Tepic.**—La Capital, con 25,000 habitantes y está a 925 metros sobre el nivel del mar. En el valle y río del mismo nombre; Acaponeta, con 9,500 habitantes; Santiago, con 8,000 habitantes; Tecuala, con 7,500 habitantes; Tuxpan, con 9,000 habitantes; Ixtlán, con 7,500 habitantes; Ahuacatlán, con 4,200 y Santa María del Oro, Compostela y San Blas —Puerto— con menos de 4,000 habitantes.





## ACAPONETA

Aftimos, Antonio.

Com. Nac. en Dair Al-Qamar, Lib./1900, su hijo: Mario.

## ROSA MORADA

Abud, Jorge.

جرجس عبود

Com. Nac. en Tanurín, Lib./1907, su esposa: Refugio Hernández, (Méx.), sus hijos: Enrique, Ricardo y Leopoldo.

## SANTIAGO IXCUINTLA

Salmán, Alberto.

انسب سليمان

Com. Nac. en Kraye, Lib./1913, su esposa: María Hernández, (Méx.), sus hijos: Alfonso.

Tarabay, José Juan.

مصطفى محمد طريه

Com. Calle Rayón, Nac. en Kraye, Lib./1901, su esposa: Margarita Rivera, (Méx.), sus hijos: David, Salomón, Sara y Margarita, C. c/mex.

Tarabay, Nahim.

نهم سعيد طريه

Com. Ambulante, Calle 2 de Nov., 109, Nac. en Kraye, Lib./1926.

Tarabay, Manuel.

محمد حسن طريه

Com. Nac. en Kraye, Lib./1912, su esposa: Gabriela Avila, (Méx.), sus hijos: Raúl, Arturo, Velia y Salma.

## TEPIC

Ssaib, Jacobo.

يعقوب جرجس صعب

Com. Querétaro 312, Nac. en Enat, Lib./1907, sus hijos: (casados), Jorge, Pedro, Jacobo, Fernando, (solteros), Esperanza, Carmen, Rosa, José y Antonio.

## TUXPAN

Abud, José.

يوسف عبود

Com. Nac. en Tanurín, Lib./1911, su esposa: Rosa Velarde, (Méx.), sus hijos: Mariano, Pedro, Antonio, Jorge, Alicia y Rosa.

Abud, Juan.

حنا عبود

Com. Hidalgo 36, Nac. en Tanurín, Lib./1907, sus hijos: Jorge, Antonio, Juan, Luis, Rosa, Mariana y Luisa.

Modad, Amin.

امين حسين

Com. Independencia y Zaragoza, Nac. en Bzebdin, Lib./1926, su esposa: Antonia Romero, (Méx.), su hijo: Hasen.

Resumen de  
LIBANESES:

10 familias c/44 personas, 10 comerciantes, 6 casados con mexicanas, 2 casadas con mexicanos.



Com. Muc. en Tlaxcala, Tlax. 1907, al ejido  
 de San Juan de los Rios, Tlaxcala, Tlax.  
 1907, al ejido de San Juan de los Rios,  
 Tlaxcala, Tlax. 1907, al ejido de San Juan  
 de los Rios, Tlaxcala, Tlax. 1907, al ejido  
 de San Juan de los Rios, Tlaxcala, Tlax.  
 1907, al ejido de San Juan de los Rios,  
 Tlaxcala, Tlax. 1907, al ejido de San Juan  
 de los Rios, Tlaxcala, Tlax. 1907, al ejido  
 de San Juan de los Rios, Tlaxcala, Tlax.

**ACAPONETA**  
 Altos, Apan.  
 Com. Muc. en Tlaxcala, Tlax. 1907, al ejido  
 de San Juan de los Rios, Tlaxcala, Tlax.  
 1907, al ejido de San Juan de los Rios,  
 Tlaxcala, Tlax. 1907, al ejido de San Juan  
 de los Rios, Tlaxcala, Tlax. 1907, al ejido  
 de San Juan de los Rios, Tlaxcala, Tlax.

ASPECTO FISICO

TUXPAN

Com. Muc. en Tlaxcala, Tlax. 1907, al ejido  
 de San Juan de los Rios, Tlaxcala, Tlax.  
 1907, al ejido de San Juan de los Rios,  
 Tlaxcala, Tlax. 1907, al ejido de San Juan  
 de los Rios, Tlaxcala, Tlax. 1907, al ejido  
 de San Juan de los Rios, Tlaxcala, Tlax.

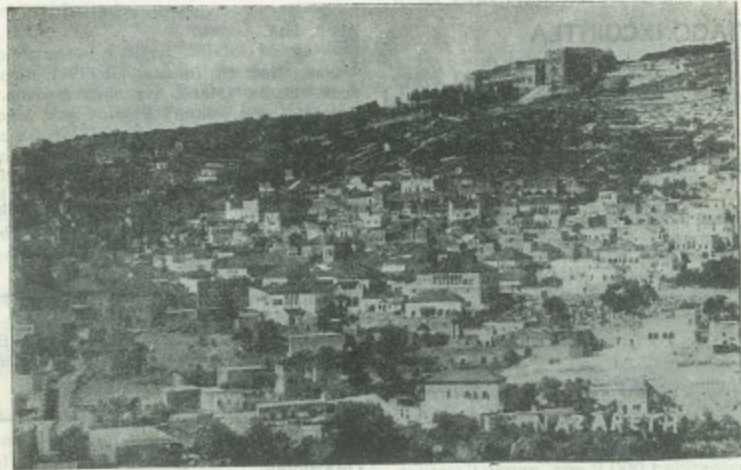

**NAZARETH, Palest., Ciudad Histórica de Bellísimo  
 Panorama y Cuna del Cristianismo.**

